西京日報

第四千三百三十五號
登記證中字第一七四四四號
發行人 胡天冊
電話 編輯部 一六 經理部 一七 四三號
電報掛號〇〇七九
社址西安五味什字

報費 每月四百五十元

戰時生產局煤焦管理處陝豫區分處公告

業（卅四）字第〇七七一號　中華民國三十四年三月 日

查關於鐵路沿線及其附近支線煤焦運輸，原經前經濟部燃料管理處陝豫區分處訂有「鐵路運輸煤焦管制辦法」施行在案，茲以本處任務與前經濟部燃料管理處不同，所有前項管制鐵路運輸煤焦辦法已不適用，今後本處對於用戶運煤，雖仍本調節供需之旨負協助疏暢之責，但並不直接代辦託運及代辦車皮等項，[illegible]自四月一日起凡持有本處煤焦購運證並已購有煤焦存在車站者，即可自行向路局辦理託運手續，毋庸再經本處，所有前項「運煤請車通知書」十五噸以下煤焦運輸辦法亦於同日停止，至各站已向路局託運尚未運出之煤焦仍由本處商請路局按原請車次序，[illegible]自本月五日以前將所有運煤請車通知書截至本月五日止一律作廢，自本月六日起，凡持有本處煤焦購運證並已購有煤焦存在車站者，即可自行向路局辦理託運手續，[illegible]除分別函令外，特此公告！

中央銀行洛陽分行啓事

本行於三十三年五月十九日由精河撤退西移時，將河北省銀行[illegible]失誤發交由中國農民銀行洛陽分行匯售票匯重慶張德恆萬元號碼G八五〇一至八[illegible]八號[illegible]行人掛失並請補發新券外特此聲明作廢 丙

中南興記火柴公司啓事

本公司爲平抑火柴價格特設立門市部曾及供應便利社會需要自四月一日起開始零售敬告各界地址南院門二十七號蔡家坡動力酒精廠內 中山門外本公司內 庚

王奎璧 吳李相智 爲長女之英 長男榮曾 訂婚啓事

茲承熊榮華 朱寶宣 張宗昭 王弘夫 四先生介紹於國曆三月三十日在西安訂婚特此敬告諸親友 丙

張金璽 鄒月娥 訂婚啓事

茲承弓樂哉 張齊三 李子亨 鄒毓義 四位先生介紹並經雙方家屬同意謹訂於民國三十四年國曆三月卅一日在[illegible]訂婚特此敬告 諸親友 丙

尋人 啓 棟 蓋卿 二人覽

自二十八年在重慶分別以來，音信不通，去年余因返家，肯[illegible]時爲念[illegible]間盜賊橫行，余不能往[illegible]至中原華耕[illegible]請知照[illegible]無知，[illegible]代速知[illegible]楊慶和鎮樓湯塵笙 通訊處成都督府街六五號 甲 卜思明

王玉豐律師 受任韓民代表人 崔會盈 馬春園 張文燦 張與聲 楊介石 常年法律顧問通告

如有侵害右開當事人等一切法益者本律師負保障之責

事務所 甜水井十八號 電話 一八四號 丙

王玉豐律師 受任恆裕醫店經理苑琳光 常年法律顧問通告

如有侵害右開當事人一切法益者本律師負保障之責。

事務所 甜水井十八號 電話 一八四號 丙

郗兆先律師 續受任壽爾康國藥莊 崇廉路總號 東大街支店 暨總經理王迪軒 法律顧問

總事務所 西安太陽廟門街五十七號 分事務所 寶鷄中山東路七十八號福利大樓

鄧煌晉律師代表大荔觀音渡董思恭 董思忠 董思明 分析產業啓事

一茲據右開當事人等來所述稱「思忠等之祖父所遺分之大荔西大街新順福商號，西安東關德盛合商號，大荔東大街致中和商號，[illegible]新興惠商號[illegible]集議[illegible]分給思恭、思忠、思明三人所有，德盛合分給思明，致中和、新興惠兩號因有外股，不便獨自分劃，仍按兩股由各櫃東人照各股分派，[illegible]爲據依照上述辦法[illegible]具同樣分單同張，各執一張，用資信守，特具[illegible]律師代爲登報聲明」等語，前來本律師[illegible]事如上。

事務所：大荔城內漢善巷二十號

天津寶華金店

本店代客買賣赤金條錠 精製金銀首飾維新禮品

店址西京西大街二一六號 電話七九二號 電報掛號九二九二

西安裕泰金店

代客買賣赤金條錠 精製金銀首飾 鑲嵌珠玉鑽石 廉售精美禮品

地址東大街三三五號 電話三九一

德泰祥銀號

營業主旨 忠誠爲社會服務 竭力爲顧客便利

營業要目 放款 存款 貼現 匯兌

總號地址：西安南廣濟街九十三號 電話：九五一號 電報掛號六九〇〇

李仙舟 張嫺 訂婚啓事

[illegible]同[illegible]已於三月二十八日在[illegible]訂婚特此[illegible]

美豐通知存款

有活期之便 有定期之利

沒有確定用途的款項，如果存作定期，臨時需用，往往緩不濟急，如果存作活期，久不動用，不免受低利的損失，最好是存在美豐銀行，作爲「通知存款」，不用的時候，讓牠一直存下去，存一天有一天的利息，多一天有多一天的好處，存期越長，利率越高，利息也越多，比定期還有利，一旦發生用途，祇消先通知一下，便可本利如數提取，和活期一樣方便，還有一個特點，就是存戶到了別的地方，可託當地銀行代收，或直接寫信與本行，由本行將款匯給存戶，這對於行蹤不定的存戶，可算再方便也沒有了。

（印有詳章，索閱即寄，外埠存款、通信辦理）

四川美豐銀行西安分行
西安炭市街：電話六七三

永利銀行西安分行

以社會游資，調劑社會

經理商業銀行一切業務

重慶 成都 寶鷄 蘭州 廣元 平涼 南充 遂縣 合川 敍永 瀘州 宜賓 均可直接通匯

▲匯兌簡捷 ▲匯費低廉 ▲存款穩固 ▲取款迅速

地點：鹽店街公字四號 電報掛號：二一七一 電話：七八六號

以工商 餘資 扶助工商

商務印書館

到運批大書新

內政部編 地方自治業務參考叢刊 首批十二種 全部定價 $14.91
社會科學史綱 第一冊 全部十一冊 定價 $12.20
少年自然科學叢書 編 第三冊 全部三冊 定價 $15.80
（上列三種單行本亦可發售）

書名	著者	定價
實驗高級英文法	鄧達澄編	$4.00
哈姆雷特	林語堂著	$5.60
英漢應用語詞典	田世英編	$4.80
和平之條件	王之珍譯	$8.40
中國青年組訓問題	吳[illegible]著	$2.50
中國政府（第一冊）	陳之邁著	$3.0
中國國民經濟史（上）	羅仲言著	$4.80
機械化工業（上下）	程瀛章譯	$11.40
有機化學實驗	[illegible]	$6.00
工程畫	[illegible]	$3.80
社會學原理（上下）	孫本文著	$10.20
隋唐制度淵源略論稿	陳寅恪著	$2.20
中國土地問題及其對策	吳文暉著	$5.20
南宋中國與運河	全漢昇著	$2.10
普通氣象學	黃廈千著	$3.40
論中國的文藝復興	李長之著	$2.00
埃德[illegible]女	[illegible]譯	$2.20
說明思想史論	嵇文甫著	$2.20
漢魏兩晉南北朝佛教史（上下）	湯用彤撰	$11.40
道德自我之建立	唐君毅著	$2.20
造林學	郝景盛著	$6.50
古代南海史地叢考	姚楠著	$1.20
第二次世界大戰之經濟後果	程希孟譯	$4.80
現行礦冶法論	李宜琛著	$2.70
現行繼承法論	李宜琛著	$3.40
歷史哲學論叢	常乃悳著	$2.20
總[illegible]	唐啓宇著	$4.00
（增訂）經濟學大綱	趙蘭坪著	$3.80
現代社會事業	言心哲著	$5.00
戰後國[illegible]	王[illegible]譯	$.30
刑事訴訟實務	孫瀛著	$4.40
國家總力戰論	張百杰著	$4.00
交[illegible]流	葛一虹編	$4.70
人事心理問題	龐孝麟著	$4.[illegible]
中國國民道德原論	安琪著	$1.[illegible]
英國人之生活與思想（上）	王[illegible]譯	$3.20
人生[illegible]	余[illegible]著	$[illegible].10
火焰	楊[illegible]譯	$1.80
戰爭的插曲	[illegible]譯	$2.29
日用英語會話教本		$1.60
織工馬南傳	梁實秋譯	$3.00
民族正氣	趙[illegible]著	$1.80
汽車與公路	何乃民編	$1.30
國防與礦產	李春昱著	$4.70
生命的禮頌	姜[illegible]著	$1.80

上列各書均按原定價一百五十倍發售（即定價一元實售一百五十元）

地址：西安南院門
電話：二五號 電報掛號：五三八四（號）

開明書店

西安南院門三十九號

大批 中考 初升學 高自修 書叢 新到

書名	編者
全國大學統一招生試題精解	胡嘉編
全國初中入學試題精解	錢洪翔主編
全國初中會試試題總覽	錢洪翔主編
全國職業考試指導	錢洪翔編
全國高中入學試題精解	錢洪翔編
高中外國史複習指導	胡嘉編
高中本國史複習指導	胡嘉編
高中本國地理複習指導	錢[illegible]編
高中國文複習指導	顧正[illegible] 趙景深編
高中化學複習指導	錢洪翔編
高中物理複習指導	朱光宇編
高中生物複習指導	王志清編
高中代數複習指導	[illegible]譯
高中英文複習指導	黃永銘編
高中平面幾何複習指導	錢洪翔編
高中解析幾何複習指導	虞木禾編
最新立體幾何難題集解	錢洪翔編
最新算術難題集解	錢洪翔編
最新三角難題集解	錢洪翔編
最新化學難題集解	錢洪翔編
代數一月通	朱光宇編
算術四則五百難題詳解	
初中化學複習指導	錢翔洪編
初中幾何複習指導	錢洪翔編
初中公民複習指導	沈[illegible]家編
初中算術複習指導	錢[illegible]翔編
初中植物複習指導	[illegible]鹿編
初中本國地理複習指導	[illegible]封編
初中外國地理複習指導	[illegible]封編
初中外國史複習指導	胡嘉編
初中本國史複習指導	胡嘉編
初中英文複習指導	[illegible]光[illegible]
初中動物複習指導	[illegible]鹿編
初中國文複習指導	[illegible]編
初中物理複習指導	[illegible]光宇編
生物學試題詳解	[illegible]編

歡迎批發 行 [illegible]

我軍固守南陽

敵犯老河口襄陽遭重創

南漳失而復得我向武安堰進攻

長水鎮敵軍增援反撲正激戰中

【重慶三十一日電】軍委會三十一日發表戰訊：鄂北方面：南漳東南地區，我軍轉向武安堰攻擊前進，二十九日已攻抵距武安堰數里之處。南漳附近之敵，二十九日晨曾一度侵入城垣，我軍增援反攻，當將敵擊退，克復該城，殲敵五百餘，敵向東潰竄，我正追擊中。自忠縣北面敵，北向襄陽方向進犯，我軍予敵重創。豫南方面：南陽仍在我軍固守中。內鄉附近，三十日晨激戰，我軍猛烈截擊，予敵以重創。豫西方面：洛寧以西長水鎮之敵，三十日晚增援向西反撲，被我痛擊，予以重創，現仍激戰中。湘南方面：㊀我軍兩支隊繼續向縣推進，二十四日已進抵縣南十里之某某，及以北二十里之某某，當向各該處之敵攻擊，斃傷敵約百名。㊁我軍向安仁城攻擊部隊，連日均獲有戰果。敵由耒陽增援，向我反撲，現正戰鬥中。贛西方面：二十七日我軍于大庾城西北郊區，擊退由大庾城向我反撲之敵，殲敵甚衆。

【石花街三十一日電】我南陽守軍，刻仍堅守於城，敵傷亡甚重。三十一日我某部長對官兵訓話有謂：「南陽當我等墳墓」，以表明其死守南陽之決心。

【石花街三十日電】襄河西岸襄縣安陽，南漳方面無變化。

【石花街三十日電】二十九日夜，敵三次猛攻老河口地區，均經我守軍擊退，並予以重創。

【石花街三十日電】我軍攻克南漳後，殘敵向東北潰逃，我正掃蕩南漳附近殘敵。

【鄂前線三十日電】我圍攻襄縣之我軍，二十九日在內鄉東北與敵激戰之我軍，將敵衝散，二十九日午集中砲火向水泉（襄縣城西河）轟擊，掩護步兵前進，十二十九日肅清金佔領水泉，僅與襄縣敵隔河對峙中。

【豫前線三十一日電】㊀我反攻襄縣部隊，二十九日午前經五星寨（襄縣西五華里）攻擊，午後佔領五龍崗二三三高地，距縣城尚有三華里。

【南丹三十日電】二十九日晚，我軍乘月色分兩路向河池進擊：一路進攻布山之某據點，一路沿公路進擊懷竹（在河池西）。激戰至三十日拂曉，我軍已攻佔布山之某據點。

我機分批出擊豫鄂

協助地面部隊作戰

【重慶三十一日電】軍委會三十一日發表戰訊：三十日我空軍第四大隊分批出擊白忠至南漳及自忠縣以北公路沿線敵之補給要點，並協助豫鄂前線我地面部隊作戰。在南漳附近發現敵卡車三十輛，當即投彈，並往復掃射，毀橋樑一座，擊毀敵卡車七輛，並炸毀敵據點多處。三十一日我空軍第四大隊出擊豫境前線。

十四航空隊襲敵交通線

【重慶三十一日電】中國戰區美軍司令部三十日發表第五三八號公報稱：第十四航空隊之戰鬥機，二十八日轟炸掃射華南廈門汕頭之日軍飛機場，廈門機場中地面敵機三架被毀。我轟炸機襲平漢路信陽附近之敵，於內鄉附近發現敵軍約卡車五輛，步騎兵六百餘，當予以掃射，即見敵一輛起火燃燒，一輛已冒白煙，敵步騎兵負傷逃竄。我機並於任務歸途中，轟炸掃射其他目標，全部安返。三十一日我機轟炸老河口以南漢水上之渡船，以及黃河以南之洛寧。我B－25式機二十八日轟炸衡陽機場，我P－51式機襲擊洛陽車場及衡陽柳州區，擊毀其機輪B－25式機轟炸柳州以南敵騎兵部隊及敵輪船四艘。我P－51式機襲擊湘南河以西黑河流域，及河內以南海岸線之日軍陣地與交通線。我戰鬥機襲擊海防河內鐵路線上之油車及其他車輛。凡此時役，我機一架未返。（中央社）3

【華盛頓二十九日電】盟機一架，二十七日晨在南澳島海面發現敵艦四艘，當即低飛投彈，炸沉敵艦三艘，一艘傷向汕頭方面飛逸。（中央社）

國參會成立紀念

美參議員湯姆斯等發表評論

對該會七年來成就均極重視

【重慶三十一日電】據美新聞處華盛頓二十八日電：本日美參議院軍事委員會主席湯姆斯，於中國國民參政會成立七週年紀念日發表評論稱：「自中國國民黨全體代表大會決議成立國民參政會以來之七年期間，業已證明在新中國建國中此一措施所具有之政治智慧。余曾注意中國參政會民主程序，國民參政會對日長期抗戰期間之國民參政會為自由力量之重視，諸參政會自由及服從大多數等基本問題之討論，使國民參政會將爲今日中國最寶貴之自由力量。待日本被擊敗後，國民參政會將爲中國於戰後參加國際之重要機構。」

參議員湯姆斯加利福尼亞州共和黨參議員諾蘭（外交委員會委員）稱：「中國國民參政會成立屆七週年，此除表示代議制之理想在戰時亦能實現外，並意向在孫中山先生之偉大領導下，中國國民黨爲中國民主之前途，及中國之和平奠定基礎。余對中國國民參政會七年來之成就甚表重視。」

參院外交委員會委員國務部長斯捷廣州共和黨參議員稱：「中國國際性事件會作通有價值之貢獻，且堅決相信各黨派參議會，使中國人民與政府間有更密切之聯繫，並預爲將來憲政之實施鋪路，民面減少不可避免之改革衝突，並爲中國人民謀取最佳之利益。」（中央社）

【華盛頓三十日電】一九三八年中國國民黨全國臨時代表大會決定在國事方面採取集思廣益方式，集合戰時國內所有優秀份子，實與吾人採取外交及國內委員會之方式殊途同歸。就此方面言之，中國實爲共同邦聯合國家之前驅。余對該會前途之光明極爲欣愉，該會乃將繼續如此，一如其過去對人民之意志負責者，且然，此即領導保衛並指導中國政府於未來之前進途徑中所持之政策。」（中央社）2

立法院會議

通過修訂國防軍事法規案

【重慶三十一日電】立法院三十一日開第二百七十五次會議，孫院長主席。議決事項：(一)修訂國防軍事法規案，決議通過。其要點：(一)凡盟國人民於共同作戰時，願服中國兵役者，須服從政府之徵召，並應遵守中華民國陸海空軍一切法令。(二)凡外籍軍事人員之服役，應以法律加以規定。（中央社）

美新聞界代表

訪問中央政校

【重慶三十一日電】美新聞主筆協會代表團勒斯特，麥吉爾，亞更曼三氏，三十一日上午八時由陳訓念陪同赴南溫泉，參觀中央政治學校。該校教育長等新聞系主任等。

強大盟機襲九州

敵稱英美艦隊迫近南部海岸

美軍登陸內革羅攻佔卡巴羅

【華盛頓三十一日合衆電】美陸軍部宣稱：強大之混合艦隊飛機，及馬里亞納基地之超級空中堡壘，今日猛炸九州之軍事設施，詳情未悉。東京廣播稱：來襲飛機約百架，集中轟炸機場及空軍設備。

【重慶三十一日電】據美新聞處華盛頓三十一日公報稱：超級空中堡壘參加出擊名古屋及新加坡附近海之布萊島。印度基地B－29式機逾四十架，使燃燒之油庫大火，該島西南海面上日機經出擊之某機上人員稱：由於轟炸後大火，此後一小時內乃起大火。此次由拉梅將軍指揮之第二十轟炸機總隊出擊各機均安返。馬里亞納基地超級空中堡壘，襲擊名古屋工業目標，此役由李梅將軍指揮，此乃B－29式機第十次襲擊名古屋。東南亞盟軍總部公報稱：東路

下關釜山航路

敵禁止通行

【重慶三十一日電】據東京二十九日廣播，因受方二十八日發表，下關釜山運輸上原因，在三月二十九日至四月三日期間，禁止通航，除特許人員外，所有在該期內預定之船票，均將無效。

東京廣播稱：攻擊日本南部海岸之英美四大艦隊，一在種子島附近，其地距日本海岸七十五英里，如此說屬實，則此支艦隊可謂自來戰爭中盟方艦隊距日本之最接近者。日方謂某飛機曾於昨日深夜今日

我去年空運輸出物資

共達三千餘萬磅

分配英美蘇各國應用

【重慶三十一日電】據美新聞處華盛頓三十日電，美對外經濟處長克勞萊今日發表報告，一九四四年中國對外空運輸出重要物資，共達七，六六，〇〇〇磅，民之需要，乃由於戰時生產局所有，私人入口商所購入物資，大部份係由中國經嘉馬拉雅山空運至印，然後再由加爾各答空運至美。經由嘉馬拉雅空運之物資，除三，〇〇〇，〇〇〇磅外，旋即分配英美蘇各國應用。（中央社）5

美潛艇

擊沉日艦一艘

【重慶三十一日電】據美新聞處華盛頓三十日電，美潛艇最近在遠東水域擊沉日艦三十七艘，中有油輪五十七艘，運輸艦三十七艘，二十九艘，及驅逐艦，戰艦等。

桂北敵軍厭戰

【南丹三十日電】據南丹前線一方面新來之報稱：敵在我國作戰之已有七年，已失其作戰之熱情，充分表現消沉。有在我國作戰近六年之久者，我國某方面表示：願戰事早日結束，回國與家人團聚。

菲島及萊因河西

日德軍損失八十萬

【華盛頓二十九日合衆電】美陸軍部長史汀生稱：菲島戰役迄今，日兵共損失三十萬。德軍在阿登山區之突破以及西線萊因河西岸肅清戰，已使德軍損失五十五萬。

德泰兩使訪重光

【重慶三十一日電】據東京三十日廣播：德國駐日大使史塔瑪，泰國駐日大使魏其猶，今日午後訪重光外相。（中央社）

六十餘人招待，並更晏氏向新聞界學生宣佈，願出獎金（五百元）徵求學生中記載，今日三氏來訪消息之最佳者，並徵求女學生之最佳報道，麥吉爾出同題獎金，徵求論文一篇，其題爲「中美之友誼」。三氏於午後遊南泉，三時十返渝。1

舊金山會議請柬

卅七國正式接受

額外投票權現尚未決定

【重慶三十一日電】據美新聞處華盛頓三十日電：美下列三十七國政府，現已正式接受出席舊金山會議之請柬：計澳大利亞，比利時，玻利維亞，巴西，加拿大，智利，哥倫比亞，古巴，捷克，多米尼加，厄瓜多爾，埃及，薩爾瓦多，阿比西尼亞，希臘，瓜地馬拉，海地，宏都拉斯，印度，伊拉克，利比里亞，盧森堡，墨西哥，荷蘭，紐西蘭，尼加拉瓜，挪威，巴拿馬，巴拉圭，菲律賓，南非聯邦，烏拉圭，委內瑞拉，沙特阿剌伯，土耳其，南非聯邦，又法國臨時政府前已同意參加會議。秘魯與南斯拉夫兩國政府，尚未正式接受邀請。

【巴黎三十日合衆電】法內閣通過法國出席舊金山會議代表團，由外長皮杜爾任團長，團員有財長布立爾，衛生部長艾義撒，前外長彭古，駐美大使鮑納。

【重慶三十一日電】據美新聞處舊金山二十九日電：負責協助出席舊金山會議新聞記者及廣播記者解決住宿及交通問題之麥克德莫氏，昨日稱：舊金山會議，舉行全體會議及委員會會議時，各國記者，均可列席，預計出席會議之各國記者將逾千人。

【華盛頓三十日路透電】美國務卿斯退丁紐斯本日於記者招待會席上提出保證稱：雅爾達會議，除關於額外投票權外，並無任何秘密協定。目前並無任何事項發生，足以減低舊對世界安全機構前途之

【華盛頓三十日合衆電】美國務卿斯退丁紐斯在記者招待會上答覆關于美國擬在世界安全機構中設得額外投票權之詢問稱：目前並無任何事物，足以減弱余對於舊金山會議必獲成功之信心，余所以有此信心，保因余相信吾人之作戰目標，決不致落空。此等一切時題，吾人均將爲共一一覓具答復。斯氏稱：彼樂於接受彼等關於此事之問題，並予研究，侍下星期再提出答覆。各記者所提出之問題，可以歸納爲二：（一）雅爾達會議中對於蘇巴敦計劃或其他問題，是否尚有其

【重慶三十一日電】美國會有默契，料美蘇于舊金山會議中各增爲三大國之事，約引起與會之大小各國之爭論，並謂巴方入員立刻之反感，一切幻想，均告破滅。參議員鮑爾對小國之無苛之掌握，某議員范登堡反對美國增加選票，並主張其他國家增加選票，然對史達林此項建議，並無說明，衆信蘇聯之用意方之投票力量相匹，故此項默契之決定，遠在一月以前，迄今秘而未宣，故非官方人士乃有上項反感，即發生會議中，是否尚有其他默契。據公告稱：各國開會時，將作最後決定，就三國而言，雅爾達協定，實際上會修改頓巴敦計劃。

我國出席代表

顧維鈞一行抵美

【華盛頓三十日專電】出席舊金山會議代表顧維鈞博士等二人，於昨夜由重慶飛抵此，今日往紐約。

【重慶三十一日電】美新聞處華盛頓三十日電：羅斯福總統夫人稱：羅斯福總統於四月二十五日參加舊金山聯合國會議之開幕禮。

【重慶三十一日電】據美新聞處華盛頓三十日電：羅斯福總統所決定者，乃羅斯福總統一談話之保持秘密，與國務院堅決之。表示：此一「雅爾達會議決定」，係國務院得知之政策，此一事件決不至外交情況之政權，並國務院使國民完全知情，新民稱：美國是否以舊金山會議，對任何蘇聯人將切合作。（中央社）2

首批到達靖西

我旅越僑胞返國

【百色三十一日電】越南敵改變法國之軍權後，我越僑胞即開始返國，首批約千餘人已到達靖西，省府特撥發十萬元救濟。（中央社）5

我旅越僑胞返國，如何能得安全，當局亟取得國民信賴，建立國民外交之新政策。斯氏於招待會開始時稱：彼重申白宮昨日之聲明，不願就雅爾達會議之決定，有所評論，並稱「四月二十五日舉行之舊金山會議，尚待商討其他議題」。（中央社）1

中儲獎券

尚日開獎

【重慶三十一日電】中央儲蓄會第一〇八期有獎儲蓄券頭獎號碼四六九〇九號，獎金二百萬元，由該會開獎。（中央社）

中航渝筑昆段

定期正式復航

【重慶三十一日電】中航公司定四日正式復航，渝筑昆段航班，每兩星期開航一次，渝筑客票四千五百元，筑昆客票四千五百元，必要時仍可增班。（中央社）5

敵新舊政黨交替

倫敦人士認係換湯不換藥

敵政治會猶欲言克服危機

【倫敦三十日路透電】此間消息靈通方面人士稱：日本最近成立大日本政治會，代替翼贊政治會，乃換湯不換藥之改革。翼贊政治會小林內閣時代之翼贊會之解散，現有種種跡象指陳政府同意翼贊會之解散，府對新成立之大日本政治會亦寄以極大之期待。此間認爲翼贊政治會乃日本以政府意見，向國民解釋，並於戰時使日本全國化以前，諸機構之解散，在戰爭過程中負任務。據本欣五郎所率青年團代表之極端派，旋開始要求取得翼贊政治之專係企圖控制日本人民，並負更大之責任。戰爭中國負責任務，此間認爲南次郎之繼任爲大日本政治會總裁，係一顯明之狼狽之前極端派人重新上台。由此以觀，日本政府之最大願望，係在予日本人民以下列印象，即此舉

【華盛頓三十日合衆電】東京廣播稱：日本本土現在正式成立之大日本政治會，現確信能獲得勝利，今日本本土已成爲戰場，敵人之戰略日漸劇烈，新政治會之組織，依欲竭力協助政府，迅速克服目前國家之危機，並代替前此管理之翼贊政治會及三叔之政治會自一九四二年五月成立以來，其主要目的，即欲在作戰期間於政治方面協助「大東亞共榮圈」與「世界」

學術審議會

繼續舉行

【重慶三十一日電】學術審議會三十一日上午繼續舉行，決議：[illegible]

社論

鄉鎮民代表會

上月二十日，行政院通過了關於人民行使四權法規草案，並咨送立法院審議；旋又通令各省，限本年四月底止，一律成立鄉鎮民代表會。這是中央實行憲政前的重要措施。按「行使四權法規草案」，尚未見明令公佈，內容如何，不得而知；至於鄉鎮民代表會的組織，國府早於民國三十年八月公佈施行，並列舉其職權，極爲廣泛：有關於議決權者，有關於選舉罷免者，如選舉或罷免鄉鎮長及縣參議員等。各省果能在本月內一律成立鄉鎮民代表會，我國的憲政自治基礎即以確立，由下而上的民意機構才可逐漸健全。登高必自卑，行遠必自邇，我國民主政治體系之建立，雖無絲毫勉強造做的缺點，將來如能循序發展，至實行憲政時，自然有水到渠成之功。從中央所規定的立法程序上看，我們對於建立基層政治及實行憲政，確實有無限光明；不過，將來的基層民意機關，如果有名無實，或爲豪劣所把持，卻不如仍走已往的政治路線之爲愈。現在各省鄉鎮民代表會，正在積極建立，關係國家前途至深且鉅。我們謹提出幾點意見，以貢商榷。

第一，須把握時間。中央嚴飭各省，本月內一律成立鄉鎮民代表會，限期雖甚迫促，自今天起，至月終止，各省主管當局，應當全力以赴，期早完成。各縣當局，更應遵循既定計劃，先辦好戶籍，召開保民大會，以選舉鄉鎮民代表。

第二，須注意人選。實行選舉時，省級高級官吏及縣長，均應親臨參加，勗勉保民選舉正紳，勿使豪劣溷跡其間。正人君子，將來的縣參議員及鄉鎮長，自

說：「缺之有母，雖之有漢，以類相求，以氣相引，而可及其餘。」這確是至理名言。

第三，袪除心理障礙。現在仍有許多人懷疑成立民意機關，爲時過早。這種心理上的錯覺，極應糾正。總裁曾說：「訓政時期的意義，不單是政府訓練人民，還得要人民訓練自己，並由各級民意機關來監督政府訓練政府。」所以我們在抗戰期間，建立民主基礎，不但須使人民切實養成行使政權的能力，更須使人民了解民主的真諦，就是憲法頒行以後，由下而上的產生一個最高的治權機關，那時仍然不斷的訓練人民運用四權。

在各省縣基層的民意機關行將普遍完成之日，僅提供幾點意見，以供參考。我們熱希望成立一個鄉鎮民代表會，就要名符其實，不論在縣或非縣鄉鎮，所有的從政人員，都有爲人示範的責任，盼各省各縣從政人員尊重此意，完成這一劃時代的使命。各省鄉鎮人民，更要發自覺，慎重將事，勿忽視自己的權利，勿放棄自己的責任，選賢與能，促成新政。

萊因東岸七路盟軍長驅直進
往柏林途中已無有組織防禦

【巴黎三十一日合衆電】美第一軍在三千餘輛坦克車協助之下，推進三十二英里，距卡塞爾十一英里，距柏林一百八十英里。納粹部隊大規模撤退途中被殲或俘者，數以千計，殺傷無計。美第三軍亦已迫近前往柏林途中之重要城市卡塞爾，惟為安全計，無法明示其確切所在地。第一軍與第三軍會師，第三軍軍官稱：美軍現已擁有可隨意行動之地位，此即謂如有命令頒布，則美軍下至柏林不成問題，彼輩認為德軍不可能在任何地點作堅決抵抗，若干現象表示在數小時內，通往柏林及[illegible]之優良公路上，即將滿佈[illegible]之坦克車輛，其向東突進之速度，殆非德人所能應付。

【倫敦三十日路透電】美第七軍已進入海得堡，在此古老之大學城中，建築毫無損毀者。第三軍之裝甲部隊，進攻卡塞爾東南四十英里之[illegible]，激戰抵抗崩潰中。第三軍自三月十三日以來之十二日中，每日平均俘虜敵軍六[illegible]名。德國卡賽林元帥尚擁在[illegible]所部以北，及疾進中之蒙哥馬利所部以東之德軍[illegible]，構成防線。據路透社軍事記者稱：盟軍至勝之日，已非遙遠，近兩週內，遲則於下月之中，定可宣佈其到來。惟德國決不肯宣佈，必待[illegible]投降也。

【重慶三十一日電】據美新聞處巴黎三十日電：七路盟軍，沿西線全線，長驅直進，各區均獲進展。今日最新消息：德軍仍無發動一次反攻之力，德軍大量投降盟方者，數以千計，昨日向第一第三兩軍投降者，即達三萬[illegible]人，去年六月盟軍在法登陸以來，其俘獲敵人共計一百二十三萬人。

【倫敦三十日路透電】今日[illegible]德高級官員稱：盟軍陣線與柏林之間，德方並無有組織之防禦。

【倫敦三十一日路透電】德國新聞社今日稱：英美部隊已渡過多特蒙德之埃姆斯運河，在東岸[illegible]橋頭堡壘。

【[illegible]三十一日路透電】美軍已佔領[illegible]河之水壩。

【英第二軍路透社隨軍記者卅日電】蒙哥馬利所部今日於佔領[illegible]公路中心後，即繼續前進，已越過[illegible]平原，沿途幾無抵抗。在[illegible]北地區之德軍抵抗已幾等於無，德方似已無利用易北河以西任何陣地之機會。為軍事機密關係，前進先鋒隊之詳細地點，[illegible]一一指明。

【重慶三十一日電】據美新聞處羅馬二十八日電：義大利前線第五第八兩軍前線，本日仍沉寂無事，惟第八軍之巡邏隊，在[illegible]附近之[illegible]，略有斥堠活動。

【倫敦三十日合衆電】美第八航空隊之解放式機，及空中堡壘式重轟炸機一千四百架，在戰鬥機約七百架掩護下，本日對不來梅漢堡威廉港之德海軍設備發動美方最大規模之出襲，潛艇裂造廠，海軍船塢油庫與港灣設備均中彈，此次出襲，目的顯為打擊德潛艇隊之實力。（中央社）5

維也納騷動
傀儡政府已相率撤退
德軍素質大減紀律蕩然
戈培爾呼籲作最後決戰

【安哥拉三十日合衆電】今日由匈牙利逃此之某記者稱：維也納婦女數十人，曾行和平示威遊行。德黨衛軍奉令鎮壓，殺死若干人，其後即佔領該城，維也納軍事及民政現均在德黨衛軍實際控制之下。保加利亞匈牙利斯洛伐克傀儡政府，已離維也納至某秘密目的地。

【倫敦三十一日電】據英美使館訊，[illegible]日電訊稱：德國之[illegible]食物配給制度已完全無法施行，自四月六日起，糧食之配給，將依當地之供應數量為定。

[illegible]制著亦然。德軍在體格與訓練上，已大不如前。

【英第二軍路透社記者三十日電】希特勒已下令將所有劫掠德國人民住宅之士兵，並下令將所有劫掠者，立即槍決。其命令中曾稱：最近各方訴怨德軍劫掠行為者，有增無已。

【倫敦廿九日合衆電】德宣傳部長戈培爾本夜於泰國羅[illegible]撰文，強調德國將進行最後大戰，頒諭德國人民勿為盟軍之長驅直入而感慌愁。渠稱：敵方（指盟方）可能戰勝，德國現處於極危險之關頭，但德國仍能繼續作戰，進而獲得其最大勝利。戈培爾可能暗示重大之德國游擊活動。據稱：德國人民，即於敵軍（指盟軍）戰勝後，亦有其辦法，足以阻止敵軍奴役德國人民。渠斥責德國以前盟友之對其遺棄，及堅信「盟妥之壽命」，並作警告謂：德國人民，如亦聽信此惡妥宗論，德人即將遭受外國殘忍之奴役，直至三四代後為止。德方亦於本夜同時廣播戈培爾之論文，警告德國人民勿信敵軍之言。[illegible]克巳越過紐倫堡，現向來比錫推進，南與蘇軍會師之驚人聽聞之謠言。

【倫敦三十日路透電】美國國務院現擬於戰事結束時，繼續推行其政策及統治計劃之補影本。國務院稱：德國納粹黨員與國工業家及軍人，現致力於設計戰後商業計劃，並企圖恢復戰前卡特爾協定，過去兩年內，彼方登記德國在國外專利權之努力，實驚人。[illegible]德國對貿易外流，業已取消，數月前流往外國之德國貨幣「馬克」[illegible]，納粹計劃中包括派遣德國技術人員，至外國學校工廠，從事製造武器，以及發明微妙宣傳，藉要求盟方善待德人，並使其[illegible]治世界之野心。

【倫敦二十九日合衆電】柏林廣播本日自「地下納粹陣地」[illegible]已於德作戰。德國「自由戰士」一事件，殺害[illegible]市長。此一大廣播電台，曾停止其節目，廣播此訊，兩日前盟軍前線來電稱：[illegible]

時事述評　三月卅日至四月一日

請看今日之域中　竟是誰家之天下

迦卜

春暖花開的時候

是春暖花開的時候了，盟軍詐和的狂潮，也隨着寒暑表的水銀柱，一天天地高漲了。「第二個黑暗的世紀，眼見就要消逝了，盟軍的勝利帶來了樂觀」，「夏季以前，可以結束歐洲戰事」。這由邱吉爾說出來的一句預言，以及其他類似的估計「兩個月之內」，「數週之內」的，都已成為莫大的誘惑，激動了倫敦人士甚至於美國人的心。於是乎，德國求和，「歐洲戰事停止」的謠諑，便常常在報端出現，在人們的嘴角流傳着。甚麼時候可以結束歐戰？雖然還是一個疑問，但都相信是不成問題。

[illegible]的；而且不會距離「萊夏」太遠；而且盟軍正在加速着這種必然的趨勢。萊因河，奧得河，已不是「德國壁壘」的最後屏障；「山窮水盡」，恰是今日德國的寫照，雖然阿爾卑斯山，至今仍在希特勒的腦海裡屹然矗立，但這歐洲的最高山脈，在盟軍行進的前途上，僅是可能的而並非特別艱難的最後障礙。而且已經由於巴爾幹和布拿的東西夾擊的威脅而動搖。盟軍只到達柏林，就等於在歐洲取得勝利。柏林是德國的神經中樞，失去這個神經中樞，納粹的一切掙扎，將使形癱瘓而徒勞。

現在由於緊逼的東線蘇軍攻勢的震撼，與盟國「空中長驅」的連續推擊，柏林已陷入混亂狀態。同時納粹的三條經濟生命線——西里西亞已被蘇軍割斷；魯爾也在遭遇着同樣的結局；薩克森也已經接觸蘇軍攻勢的尖端。

克勞塞維茲說：「明明絕望的抵抗，是一種瘋狂的行為。」現在，德軍就是在進行着「絕望性的抵抗」，最實際的意義，恐怕還是為了爭取投降的代價。是的，除了投降，德國是沒有別的出路了。

日本的遭遇，看起來比較德國是幸運些，兩者雖同有崩潰的前途，但時間老人對前者將稍予寬容。東京距前線還很遠，最近的一點，就硫磺島說來也還有七百五十哩，不像柏林只有可怕的三十哩。

但距離並不能說明東京的安全，盟軍攻勢的長足進展，已縮小人們對於距離的觀念。照盟軍在空降的行進速度，往往以碼計算，每小時一哩，至今仍然是很高的紀錄。而太平洋上的距離，一躍就是幾百哩，例如由馬利亞納到硫磺島，中間就隔着一片七百五十哩的海洋，還佔硫磺島到日本本部的途程，恰好相等。當的強大的美國海軍航隊和飛機，族艦相連的應付以挑戰的姿態出現的艦隊和飛機，海洋對於日本，徒然是一種負擔。

同時，東京以及其他日本重要城市，也像柏林以及其他的德國重要城市一樣，都變成了一座座透頂的破屋，美空軍（超級空中堡壘與空軍航艦隊起飛的飛機）的炸彈，像雨水般傾瀉下去。在空襲的怒潮上，德國自然是過來人，日本的大規模撤炸，還是不久的事，但超級空中堡壘與新型燃燒彈，對於日本要人們是新奇未見的東西，而神的子孫們，則在享受着。

非律賓已經過去了，硫磺島已經過去了。「登陸中國」，「登陸本土」？日本人正爲着這兩個疑難而困惑。日本人能夠不困惑嗎？

平行攻勢的剪眼

經過廿六日的苦鬥，硫磺島之戰，終於在十六日黃昏結束。這一役，美軍曾經付出了極大的代價，但收獲却更爲宏大，在登陸中國，或登陸日本的途徑上，它是一塊重要的踏腳石。當戰事還沒有停止之前，這塊島嶼是被利用爲超級空中堡壘的緊急降落站了。此後，戰鬥機將由島上起飛，護護襲擊日本，保障B二十九的安全，而B二十九的安全，便是日本的損害。

繼着硫磺島戰役的終止，目前琉球羣島上的局勢已引起人們的注視。據東京廣播：美軍已於二十五日在慶良間諸島的阿嘉島與座間味島登陸，戰事正在進行之中。對於這一報導，美方沒有加以否認，只宣布在二十七日間，對於大琉球島及先島的轟炸與襲擊。參加這一攻擊的艦隊，係由美第五艦隊第五十八特種艦隊及英太平洋艦隊的特種混合部隊所組成，實力非常雄厚，各十轉為主幹。據敵方估計，確有軍艦百艘以上，而以主力艦航艦為主幹。這一支艦隊，於十八十九兩日，在日本南部海面出現，襲擊九州四國，至二十二日，又南下襲擊琉球，而登陸之說，從此就成爲東京廣播的重要節目。

自去年十月以來，琉球已遭受了多次的轟炸，一般的觀察，也認爲美軍可能選擇琉球為登陸中國的跳板。這一次美艦隊在播蕩日本內海之後，再向琉球進行大規模的襲擊，照過去的經驗，登陸一幕，是沒有什麼疑問的，尼米茲總部之所以保持秘密，並不是因爲在進攻上發生什麼阻滯；而是意味着美軍的行動將有更大的開展。敵方一再宣稱美軍將向大琉球發動新登陸，當非無的放矢。

琉球的登陸，標誌着美軍已經由硫磺島向西彌進百七十哩，而沖繩島爲起點，北上九州西向蘇浙海岸，南下台灣，都在四百哩的距離以內。

另一方面，菲律賓羣島戰事，已入掃蕩階段，呂宋南部八打雁山地和卡維特的殘敵，雖還沒有肅清，但已不足爲患。直到現在，麥克阿瑟的部隊，也在包圍之中。直到現在，呂宋北部的軍事重鎮碧瑤，除了尼米茲與布得爾島，都已經在美軍的佔領或控制之下，而巴拉汪與三寶顏的登陸，更在日本荷印的通路上，增加了一層障礙；而婆羅洲與西里伯斯，則完全擱在第五航空隊的炸距離的轟炸圈以內。

但，菲律賓之戰，並不在於解放一個被佔領的國家；更積極的意義，乃是建立一條通到我國海岸的橋樑，並截斷石油的南洋航線。當菲島戰事將結束的現在，美軍的攻勢指標，是值得重視的。無疑的，在「遠看海域」的另一端，美軍勢將造成一個新的突破，像現在琉球所做的一樣。

過去，尼米茲與麥克阿瑟兩將軍，在太平洋上所進行的是一種「平行攻勢」，像一把交剪的雙刃，而這攻勢的最後目標，都指向中國大陸。時至今日，中國大陸在望，平行的攻勢，必須使之連繫，配合，換句話說：這一交剪必須嵌入一個剪眼，然後才能更有力地打擊當前的敵人。

台灣將是剪眼的所在。

假如我們的看法不會錯誤的話，那麼，不久以後，當琉球戰事告一段落的時候，美軍即將南下，與中島出發的部隊，共同會師台灣，然後向我國海岸登陸，更見加速。這一行動的實現，將由於敵軍之在鄂豫的蠢動，而美空軍加彈對於台灣的轟炸，它的企圖再不是尋常的了。

在擊潰日本的過程上，登陸中國，再沒有比這更迫切的任務了。（未完）3

西戰場近況

超過一般人預期

【倫敦三十日合衆電】萊因以東之今日情況，乃一年以前任何人士所不敢對世界最大軍事強國德國預料之狀態。據自德國中部報告：自萊因河至此，希特勒上空返來之盟方空軍人員稱：德國中部道路，現均擁塞混亂不堪，運輸之河流亦陷於癱瘓。[illegible]

一星期前蒙哥馬利元帥於發動渡越萊因攻勢前，告其部屬稱：吾人渡過萊因後，即將長驅直進，追擊敵軍，今日之情形，正屬如此。惟蒙哥馬利元帥所率之第二十一集團軍所負任務，非僅由於德國北部平原[illegible]，荷吉斯將軍所部隊，自雷馬根橋頭陣地出擊，四日來，已推進一百三十英里，自[illegible]根橋頭陣地出擊，四日來，已推進一百三十英里，[illegible]

[illegible]曾引述[illegible]稱：「不知姓名之若干人」，曾於蒙朗附近某城，劫殺盟方當局，早已料定德方組織有地下軍隊，編于盟軍攻入後秘密活動。3

美第三軍戰績

佔領敵土六千方哩　俘獲德敵二十四萬

【第三軍前線三十日電】一月二十九日至三月二十二日間，第三軍在敵國佔領土地六千四百八十四方英里，城鎮及鄉村三千零七十七處，[illegible]俘虜德敵[illegible]九萬九千名，第三軍與第七軍，第一軍實已殲滅，如此短促期間完成此偉大戰果，實屬空前。（中央社）1

[illegible]之美第一軍及巴頓將軍所率之美第三軍，亦致力斷此。此係此間本日所獲前方戰訊權威記者之報導。渠稱：美、英及東路蘇軍，現均在[illegible]六十四英里內之距離，[illegible]處此情勢，亦唯有承認戰局之嚴重。渠並稱：德國對此頗重視，不能諱言，戈培爾亦於報紙撰文稱「德國永不對遭到者人」[illegible]

[illegible]，是示多數德軍，現寧願投降，而不願繼續抵抗。巴頓第三軍俘敵最多，共計二萬二千人以上，[illegible]戰線北端埃美瑞與區域[illegible]，第七軍戰區有「堅定」之敵軍抵抗外，各方報告均微弱無力，且[illegible]組織。蒙哥馬利元帥及其他二盟軍戰區之消息，均[illegible]。據德國中部防線之[illegible]，德國[illegible]部隊之[illegible]，[illegible]元帥及荷吉斯將軍[illegible]最大威脅。[illegible]

西班牙王室派　反抗佛朗哥

【倫敦三十日合衆電】西班牙前國王阿方索之子[illegible]今日發表宣言，[illegible]反抗佛朗哥之政權。（中央社）1

蘇軍進入奧境
西里西亞部隊攻抵捷克邊境
佔領但澤肅清哥尼斯袋形區

【莫斯科三十日路透電】蘇軍巳越過奧國邊界。【倫敦三十日合衆電】[illegible]斯科廣播，史達林元帥命令稱：蘇軍已越過[illegible]，佔領[illegible]，[illegible]

【倫敦三十日路透電】[illegible]自三月二十九日合衆電，蘇軍已攻佔但澤，[illegible]

[illegible]攻佔哥尼斯堡南之[illegible]，[illegible]敵軍被俘一萬五千，[illegible]

【倫敦三十一日路透電】蘇軍已到達距捷克邊境僅八英里之交通中心[illegible]，[illegible]

【莫斯科三十日路透電】[illegible]史達林元帥正式命令發表[illegible]，攻佔[illegible]，[illegible]

胡委員訓詞

各位同志：今日六全代會軍隊黨員代表第三複選，[illegible]，[illegible]。

[illegible]明此次全會，實在是本黨[illegible]，新觀念，由此可以完全說明，[illegible]外之措施而振奮人心，一對於十一月開國民大會召[illegible]

軍黨第三區複選六全代表
胡委員監選並致訓
闡述大會議題及軍黨責任

軍隊黨員第三區複選，昨（三十一）日上午九時在本市[illegible]舉行複選，中央特派委員胡宗南氏蒞臨監選，[illegible]代表八十餘人，上午九時開會，[illegible]，選出代表[illegible]，[illegible]

[illegible]

從軍女青年　舉行宣誓禮

西安市知識青年首批從軍青年志願從軍徵集委員會，奉令召集前線檢驗身體合格之女青年集中西安，昨（三十一）日已截止報名。該會於昨日上午八時在四京市黨部中正堂舉行女從軍青年宣誓。[illegible]

市臨參會閉幕
舉行大會六次通過五十餘案
對於建設教育等項討論特詳

本市臨時參議會第一屆第一次大會，自三月二十六日開始舉行以來，昨（三十一）日圓滿閉幕，[illegible]，閉幕式於上午八時舉行，[illegible]彭議長昭賢，陳秘書長及[illegible]

[illegible]

省臨參會　駐委會議

陝省臨時參議會駐會委員會，昨（三十一）日下午二時舉行第十次例會，由王議長宗山主席，即席報告行政院財政[illegible]電文名[illegible]

各校不得放春假
師範運動週巳開始

教育部規定集假，中等以上學校以七日（二月一日至二月七日），小學以十日（二月一日至二月十日），本省因情形特殊，[illegible]

女子教育座談會
昨在保育院舉行

陝省黨部為發揚女子教育，特於昨日下午二時舉行[illegible]

田炳燒任處長　定今日視事

[illegible]

馮友蘭離省赴寶
昨在青年堂講演

[illegible]

清潔規矩運動　第一週今開始

陝省新生活運動促進會[illegible]，第一週[illegible]

[illegible]（中央社）1

陝西長安地方法院佈告
三十四年度民字第61號

查本院受理劉錫祥與陳綸才請求離婚事件業經判決，惟被告陳綸才應為送達之處所不明，原告劉錫祥聲請公示送達在案。茲依民事訴訟法第一百五十一條但書之規定，除將判決主文公示本院牌示處外，合行抄錄判決主文於左，准劉錫祥與陳綸才離婚。訴訟費用由被告負擔。此佈！

院長 [illegible] 中華民國三十四年三月 日

安徽旅陝同鄉會啓事
本會定於二月二十六日上午 [illegible] 時在 [illegible] 會館 [illegible] 召集同鄉大會 [illegible] 希屆時 [illegible]

清眞光新堂肉食
北大街梁府街東口北邊

慶祝兒童節 早餐大減價八折 一日至五日止

陝西省第八行政區民衆動員指揮部啓事
[illegible]

謝啓
先嚴在籍逝世以烽烟道阻不克奔喪爰於國曆三月三十日假本市臥龍寺設奠追祭辱承諸友好或親臨弔唁或致送祭儀存均感謝佈謝

棘人吳紹曾泣啓

英文教授待聘
某君北平燕京大學 [illegible] 擬任大學一二年級或高初中英文 [illegible] 如有聘請者 [illegible]

隆興第十織布廠更換負責人
[illegible]

緊要聲明
[illegible]

盩厔縣啞柏鎭商業秉昌合號
[illegible]

陳秀英啓事
敝人於二十七年在鄭州 [illegible]

杏花啓事
[illegible]

書畫碑帖古玩出售
地址西安梁忠路公字四號傳達室

膠輪大車出售
[illegible]

內科醫師高智怡
由紅埠街鄭州同仁醫院遷移炭市街六十三號智怡醫院照常應診 電話一三六總機轉智怡醫院

神效痧藥 新華十滴水一百萬瓶
廉價徵求預約廣告

新中實業股份 [illegible]

西京太華醫院 婦產院
主任女醫師 倪桐岡

產婦檢查一律免費 病房整潔看護週到 難產手術處置安全 婦科疾病負責治療

院址北大街通濟二坊

主治花柳 專割包皮 賈大夫診所
所址：粉巷五十號 電話：第六九四號

鄭州同仁醫院
紅埠街 電話：四四

茲聘 醫師王好禮擔任內科小兒科 女醫師彭淑青 助產士李蘊浩 石蒙恩擔任產婦科

院長王石遜啓

明星大戲院
每日四場 一時 三時 五時半 八時

印度泰山

曠野自然景物 獅虎豹象鹿蟒結隊 越嶺跳水驚險萬分 世界銀壇空前紀錄

阿房宮
今天獻映 一時 三時 五時半 八時(四場)

五彩卡通珍萃
海底動物大游行。鮮豔炫目。美妙無比。
豺狼獵師。驚險滑稽。永雋幽默。
好萊塢明星大顯身手。維妙維肖。趣味無窮。
唐娜鴨走紅運。恐怖緊張。
米老鼠捉野人。勇敢無畏。

劇情美妙 色彩鮮豔 節目繁多 美不勝收

藝術大師。狄斯耐。傑作

民光
(地址)馬坊門 (電話)四二六

今天四場 一時 三時二刻 五時半 八時

哀感艷麗警世時裝鉅片 王熙春主演 張婉 黃河 賈寰 屠光啓 合演

梅花落 上集
幕幕精彩 節節緊張 曲折驚奇 引人入勝 悲歡離合 動人心弦

中華書局發行 五大雜誌
- 新中華月刊 零售每冊六十元 預定半年三百六十元
- 中華英語半月刊 零售每冊二十元 預定半年二百四十元
- 中華少年月刊 零售每冊二十元 預定半年二百十六元
- 文史雜誌月刊 零售每冊五十元 預定半年三百元
- 初級中華英語半月刊 零售每冊十元 預定半年一百二十元

◇ 發揚民族精神 提倡學術風氣 ◇ 以語文學習為基幹 ◇ 闡揚學術 介紹最新發明 ◇ 提倡科學研究 整理固有文化 ◇ 英語文學門徑 解答讀者疑問

注重輸入現代知識 以趣味傳授中心 灌輸科學常識 培養民族自信 表彰創作 以新穎語言之材料

請批評◇介紹◇預定

西安北大街三七七號 電話五〇六號

福樂利
獎券專家

第四十期 新券發售了 本月月底開獎

總行西安南院門 分行蘭州中正路

萊氏藥膏
外用奇藥

家庭旅行必備良藥

主治功效：破傷，燙傷，凍傷，蝎，蟹，獸咬，刺氣，疥癬，以及各種熱瘡，立止疼痛，生肌平復，最為神速

衛生署化驗許可證成字一九四一號 定價每瓶二百五十元 批發另有優待辦法

總批發處西安北梁王洞平安里四號

總經銷處 東大街中藥房 北大街六川藥行 本市外縣各藥房均有代售

廣大藥房
南大街十五號 電話一五一八

美國肝精針 美九一四針 汽巴濁兒 山德士鈣針 百浪多息紅片 治痢特效藥 乃定

附設配方部 日夜配方 穩妥迅速

函購部 外埠函購 價廉週到

鹿茸素內服補藥男女老幼咸宜各大藥房均有經售

電報掛號：一一三九

興中藥房
新到

美國肝精針 美國葡萄糖 美國麻黃素 美國尹素林

總店 西安南大街十四號

支店 西安東大街 [illegible]

誠紅之妙方 白帶之仇敵 女界花

▲女界花主治病症

婦科聖藥（女界花）專治經血不調，經前經後，腹痛，腰痛，多子宮寒冷，五心發熱，心忙心跳，行經腹痛，經閉止，色氣不正 [illegible]

定價每瓶三百元

現價每瓶一百五十元

西安經理 竹笆市：海陸藥房 鐘樓：新亞藥房

聲明作廢 遺失
[illegible]

嘉賓樓
特請京滬名師

承辦酒席 小籠包餃 水晶肴蹄 各色麵點 經濟和菜 雞汁干絲 隨意小吃

地址大街路北五七二號

廣東臘味店
經濟小吃

各色麵飯 早晚粥品 嶺南風味 物美價廉

南院門二十四號

陳家祺小吃店
特請名師精製

湯包肉麵 滷味醬鴨 掛滷油雞 醬汁燜肉 各色野味 豬油菜飯 味美價廉

地址開元寺路內三五號

星期畫刊

第廿五期

增刊廣告刊例
（一）本刊廣告一律以英方寸計算，暫定每期每方寸刊費二百元
（二）廣告面積以二方寸起碼，但不得超過二十方寸
（三）刊費自備美術版刊費以九折優待

轟炸東京之前

塞班機場地面工作人員爲B—29超級空中堡壘加油(下)裝彈(上)，準備轟炸東京工業區。

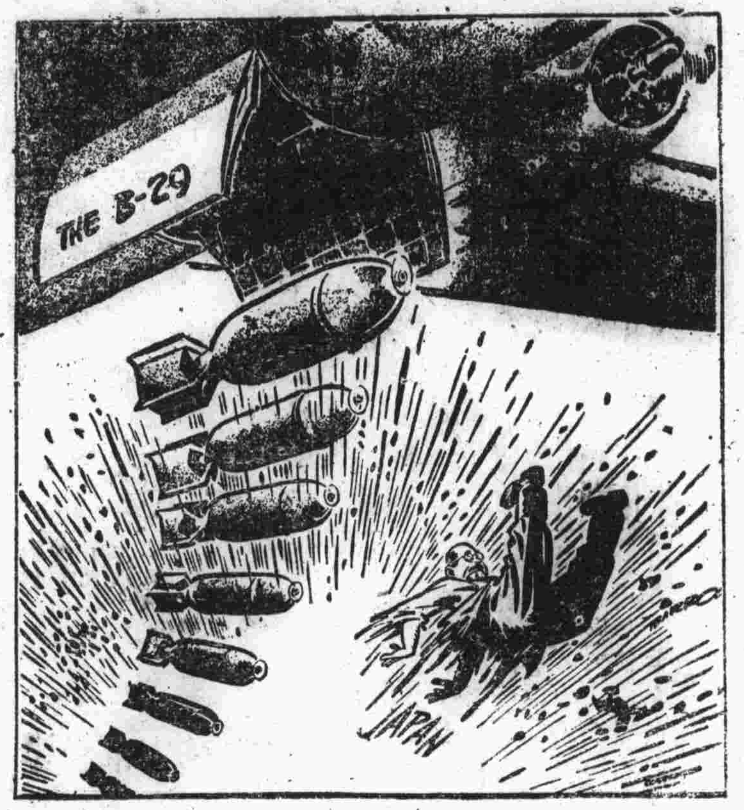

日寇掙扎在B—29的彈雨下。

美海軍航空隊人員，在航艦休息室中待命出發轟炸琉球群島。

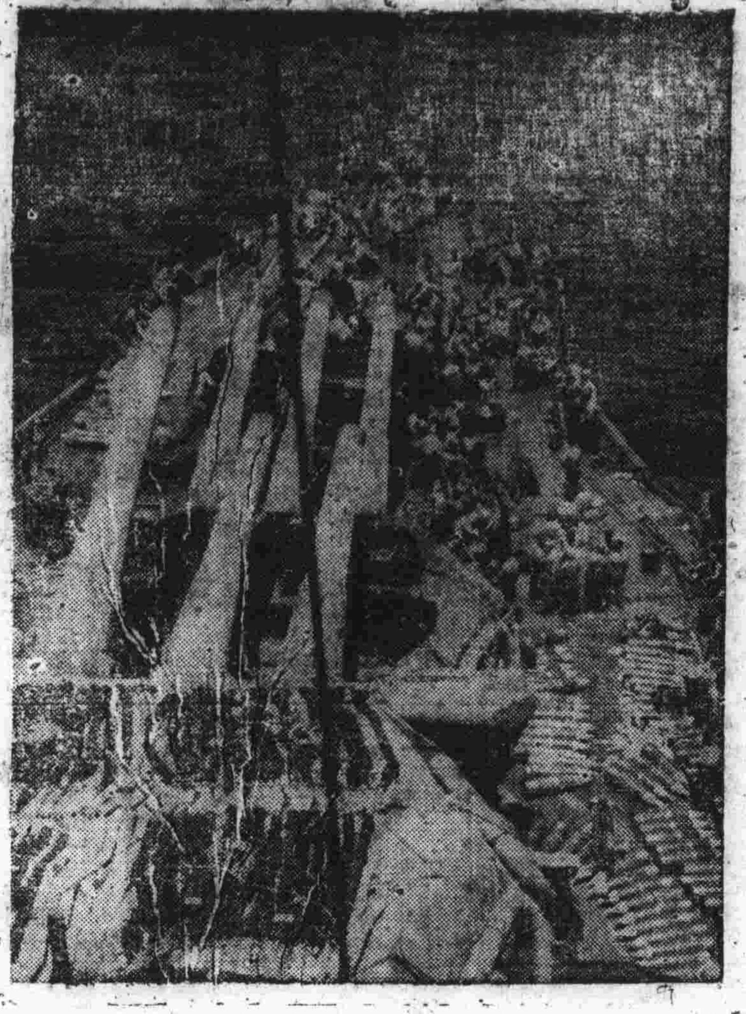

登陸太平洋日寇所控制的島嶼之戰，海軍佔重要地位。左圖示美國軍艦的十四吋口徑大砲及預備以擊日寇之砲彈。

緬北新戰役之美軍聯絡人員請前線部隊，供應品由飛機投送。下圖示美軍以上飛機投下之糧彈，向我軍士兵解釋其應用方法。

青年的伙伴，飛向天上去！
——紀念空軍節而作—— 鄭雲

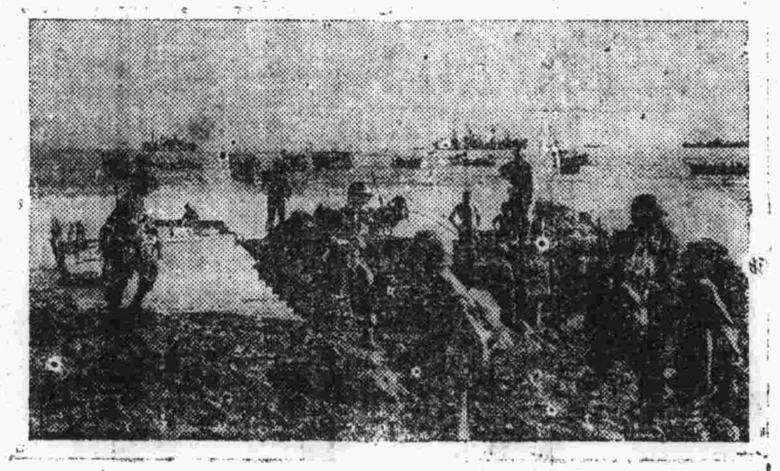

琉球海島外岸，美軍登陸的運輸船艦。

自俄羅斯三軍解放東普魯士英斯德堡時，俘獲德野戰砲，坦克及戰車數千輛。下圖示蘇軍輕坦克(左)襲英斯德堡街道之情形，其右爲被毀的德軍八十八mm大砲。

在馬尼拉戰役中，日寇爲美優勢兵力，予以痛殲，屍體纍纍，有如剖瓜之堆積。

上圖示一個納粹士兵手持白旗向美軍投降。自三月一日以來，西綫德俘已逾二十五萬，足見德軍士氣消沉已甚，其總崩潰之日當不在遠矣。

隨報附送
不另收費

納粹的末路

美國第三軍在萊因河西岸所獲德俘之一部，在押赴集中營途中，行經耶森街道時情形。

蘇聯白俄羅斯第三戰綫司令徹爾尼雅霍夫斯基將軍，在對德戰爭中屢建奇功，獲得「蘇聯英雄」頭銜，在掃蕩東普魯士納粹軍閥老巢的戰役中，不幸爲國捐軀。

貝奈斯：捷克總統

捷克風光

捷軍總司令 尹格爾將軍

菲律賓的插曲

瘋狂

狡猾

日本兵的類型

英雄的血

紙製的房子

美國十大男子

天津 寶華金店
本店代客買賣赤金條銀首飾雜新禮品
店址西京西大街一一六號 電報掛號九二九一

浙江 老天寶銀樓
精製首飾器皿 發售各種銀禮品

德泰祥銀號
總號地址：西安南廣濟街九十三號 電話：九五一號 電報掛號六九〇〇
營業主旨 忠誠服務 顧客便利
放款 存款 匯兌 貼現

中學生月刊 第四期 特價新書
開明英文講義(一)
開明英文講義(二)
開明英文講義(三)
開明算術講義
開明代數講義
開明幾何講義
三角入門
珠算入門
英文時論選注
高中英文選
發售地點 開明書店 西安辦事處

新書 生之原理 陳立夫先生著 五二五元

西安恒義豐銀號
辦理存款 放款 匯兌 貼現 經營商業銀行一切業務

西京天福食品公司
肥兒奶糕

西安北大街

南嘉賓

西京 寶和銀樓
金銀 珠鑽 各色首飾 鑽石禮品
北大街一二七號 電話九六九

復興酒店 貴妃酒 味美價廉 香列

同仁醫院

獎券 福樂利 現已發售

新中國書局

士兵課本

主治花柳 專割包皮 寶大夫診所

太白酒

永利銀行 西安分行 辦理商業銀行一切業務

中央大藥房 肝精 美國各廠 廉價出售

興亞大藥房 哈利巴丸

中州醫院 王德章

西安 裕泰金店